

DECYZJA

Na podstawie art. 155 ustawy z dnia 14 czerwca 1960 r. kodeks postępowania administracyjnego (tekst jedn. Dz. U. z 2023 r. poz. 775 ze zm.) oraz art. 5 ust. 1 ustawy z dnia 3 lutego 1995 r. o ochronie gruntów rolnych i leśnych (tekst jedn. Dz. U. z 2022 r. poz. 2409 ze zm.), po rozpatrzeniu wniosku złożonego przez Panią Natalię Motylewską pełnomocnika Gminy Kijewo Królewskie NIP 875-148-47-58, REGON 871118508 z dnia 11 stycznia 2024 r. (data wpływu do tut. urzędu z dnia 11 stycznia 2024 r.) o zmianę ostatecznej decyzji zezwalającej na wyłączenie gruntów rolnych z produkcji

orzekam, co następuje:

zmieniam ostateczną decyzję Starosty Chełmińskiego z dnia 13 grudnia 2023 r. znak GKN.C.6124.54.2023.MT w następujący sposób:

- 1) W pkt 1 decyzji powierzchnię 0,1158 ha zastępuje się powierzchnią 0,1696 ha.
- 2) Punkt 3 decyzji otrzymuje brzmienie:
„Ustalam opłaty roczne w wysokości 6 425,89 zł (słownie: sześć tysięcy czterysta dwadzieścia pięć złotych 89/100) z tytułu wyłączenia z produkcji w/w użytków rolnych o powierzchni 0,1696 ha”.
- 3) W pkt 4 decyzji kwotę 4 387,49 zł zastępuje się kwotą 6 425,89 zł.
- 4) Załącznik nr 1 do decyzji stanowiący załącznik do niniejszej decyzji zastępuje się załącznikiem nr 1, stanowiącym integralną część niniejszej decyzji.
- 5) Uzasadnienie w części dotyczącej obliczeń ulega zmianie.
- 6) Pozostała treść decyzji nie ulega zmianie.

UZASADNIENIE

Wnioskiem z dnia 11 stycznia 2024 r. Pani Natalia Motylewska pełnomocnik Gminy Kijewo Królewskie, ul. Toruńska 2, 86-253 Kijewo Królewskie, NIP 875-148-47-58, REGON 871118508 zwróciła się o zmianę ostatecznej decyzji Starosty Chełmińskiego znak GKN.C.6124.54.2023.MT z dnia 13 grudnia 2023 r., zezwalającej na wyłączenie gruntów rolnych z produkcji, na działce oznaczonej nr 70/1 o powierzchni 0,8400 ha, położonej w obrębie Brzozowo, gmina Kijewo Królewskie, w części dotyczącej powierzchni gruntów przeznaczonych do wyłączenia oraz ich lokalizacji.

W toku prowadzonego postępowania na podstawie zgromadzonego w sprawie materiału dowodowego ustalono, że decyzją z dnia 13 grudnia 2023 r., która stała się ostateczna w dniu 13 grudnia 2023 r. Starosta Chełmiński zezwolił na wyłączenie z produkcji użytków rolnych oznaczonych jako grunty orne klasy II (RII) o powierzchni 0,1158 ha, znajdujących się na działce nr 70/1 o powierzchni 0,8400 ha, położonej w obrębie Brzozowo, gmina Kijewo Królewskie. Ponadto wyżej wymienioną decyzją zwolniono inwestora z obowiązku uiszczenia należności oraz zobowiązano do uiszczania opłat rocznych z tytułu wyłączenia gruntów rolnych z produkcji, a także zobowiązano inwestora do zdjęcia próchnicznej warstwy gleby z gruntów rolnych klasy II oraz wykorzystania jej na cele poprawy wartości użytkowej pozostałej części działki.

W związku ze zmianą powierzchni gruntów podlegającej wyłączeniu z produkcji rolniczej, zmianie uległa wysokość należności, która została obliczona w następujący sposób:
grunty orne klasy II o powierzchni 0,1696 x 378 885,00 zł/1ha = 64 258,90 zł

Następnie stosownie do art. 12 ust. 6 ustawy pomniejsza się o kwotę 67 840,00 zł równą wartości gruntu, ustaloną wg cen rynkowych stosowanych w danej miejscowości w obrocie gruntami, w dniu faktycznego wyłączenia tego gruntu z produkcji, tj. zgodnie z przedłożonym przez inwestora oświadczeniem 40,00 zł/1m².

$$40,00 \text{ zł} \times 1696 \text{ m}^2 = 67\,840,00 \text{ zł}$$

$$64\,258,90 \text{ zł} - 67\,840,00 \text{ zł} = -3\,581,10 \text{ zł}$$

Ponieważ wartość gruntu przewyższa ustaloną należność, zwalnia się inwestora z obowiązku uiszczenia w/w należności.

W związku ze zmianą powierzchni gruntów podlegającej wyłączeniu z produkcji rolniczej, zmianie uległa również wysokość opłat rocznych, która została obliczona w następujący sposób:
- grunty orne klasy II (RII) o powierzchni 0,1696 ha x 378 885,00 zł/1 ha x 10% = 6 425,89 zł.

Z uwagi na zmianę lokalizacji obszaru do wyłączenia, obowiązek zdjęcia próchnicznej warstwy gleby z gruntów rolnych klasy II oraz wykorzystania jej na cele poprawy wartości użytkowej pozostałej części działki dotyczy powierzchni przeznaczonej do wyłączenia, określonej w niniejszej decyzji (opinia Wójta Gminy Kijewo Królewskie (postanowienie znak: SGG.6125.1.2024.DB z dnia 18 stycznia 2024 r.).

Bilans gruntów wraz z obszarem przeznaczonym do wyłączenia, został oznaczony na mapie stanowiącej załącznik nr 1 do niniejszej decyzji.

Zgodnie z art. 155 ustawy z dnia 14 czerwca 1960 r. kodeks postępowania administracyjnego (tekst jedn. Dz. U. z 2023 r. poz. 775 ze zm.) decyzja ostateczna, na mocy której strona nabyła prawo, może być w każdym czasie za zgodą strony uchylona lub zmieniona przez organ administracji publicznej, który ją wydał, jeżeli przepisy szczególne nie sprzeciwiają się uchyleniu lub zmianie takiej decyzji i przemawia za tym interes społeczny lub słuszny interes strony.

Strona została zawiadomiona o możliwości zapoznania się z materiałem dowodowym w przedmiotowej sprawie oraz o przysługującym jej prawie wypowiedzenia się co do zebranych dowodów i materiałów oraz zgłoszonych żądań, a także złożenia dodatkowych wyjaśnień i dokumentów. Z przysługującego prawa strona skorzystała nie wnosząc uwag ani zastrzeżeń.

Biorąc pod uwagę powyższe, orzeczono jak w sentencji.

POUCZENIE

Od niniejszej decyzji przysługuje stronie prawo wniesienia odwołania do Samorządowego Kolegium Odwoławczego w Toruniu, ul. Targowa 13/15, za pośrednictwem Starosty Chełmińskiego, w terminie 14 dni od dnia doręczenia decyzji.

W trakcie biegu terminu do wniesienia odwołania strona może zrzec się prawa do wniesienia odwołania wobec organu administracji publicznej, który wydał decyzję. Z dniem doręczenia organowi administracji publicznej oświadczenia o zrzeczeniu się prawa do wniesienia odwołania przez ostatnią ze stron postępowania, decyzja staje się ostateczna i prawomocna (art. 127a § 1 i 2 ustawy z dnia 14 czerwca 1960 r. kodeks postępowania administracyjnego), co oznacza, iż decyzja podlega natychmiastowemu wykonaniu i brak jest możliwości zaskarżenia decyzji do Wojewódzkiego Sądu Administracyjnego. Nie jest możliwe skuteczne cofnięcie oświadczenia o zrzeczeniu się prawa do wniesienia odwołania.



Z up. STAROSTY
Jakub Gabicz
Kierownik Referatu Gospodarki
Nieruchomościami

Otrzymują:

1. Pani Natalia Motylewska, N-Des- Projekt Biuro Projektowe, ul. Młyńska 7, 86-200 Chełmno;
2. a/a;

Do wiadomości:

1. Urząd Marszałkowski Województwa Kujawsko – Pomorskiego, Pl. Teatralny 2, 87-100 Toruń.

DOMIAR
USŁUGI GEODEZYJNE
Rafał Domicki
ul. 30-05-01
tel. 605 087 618
www.domiar.pl
ul. 30-05-01
tel. 605 087 618
www.domiar.pl

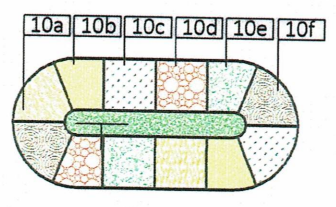

- 10a Trzcina
- 10b Kamień 16/32
- 10c Szyszki
- 10d Kamień >32
- 10e Iglowie sztuczne
- 10f Pnie drewniane

1. LAMPY PIONOWE
2. ŚCIEŻKA MINERALNA
3. TABLICA INFORMACYJNA
4. ŁAWKI
5. ŚMIETNIK
6. STOJAK NA ROWERY
7. ŁAWKA ZADASZONA Z PRZEWIĄKIEM
8. LEŻANKI
9. STÓŁ SZACHOWY
10. ŚCIEŻKA SENSORYCZNA
11. ORBITEK
12. WYCIĄG + KRZESEŁKO (SŁUP)
13. SURFER + TWISTER (SŁUP)
14. WIOŚLARZ
15. BIEGACZ

43 WS/ZP
DZIAŁKA OBJĘTA INWESTYCJĄ
MPZP: OZNACZENIE JEDNOSTKI STRUKTURALNEJ
ŚCIEŻKA Z NAWIERZCHNIĄ MINERALNĄ

PO ZMIANIE GRANIC:
DODATKOWA POWIERZCHNIA PRZEZNACZONA
DO WYŁĄCZENIA GRUNTÓW
Z PRODUKCJI ROLNEJ

BILANS GRUNTÓW [ha]			
ISTNIEJĄCE	WYŁĄCZENIE DEC. WYŁ. Z DN. 13.12.2023 GKN.C.6124.54.2023.MT	WYŁĄCZENIE PO ZMIANIE GRANIC	POZOSTANIE
R II 0,2500 ŁĄCZNIE WYŁĄCZENIE	0,1158	0,0538	0,0804
	0,1696ha		266/3

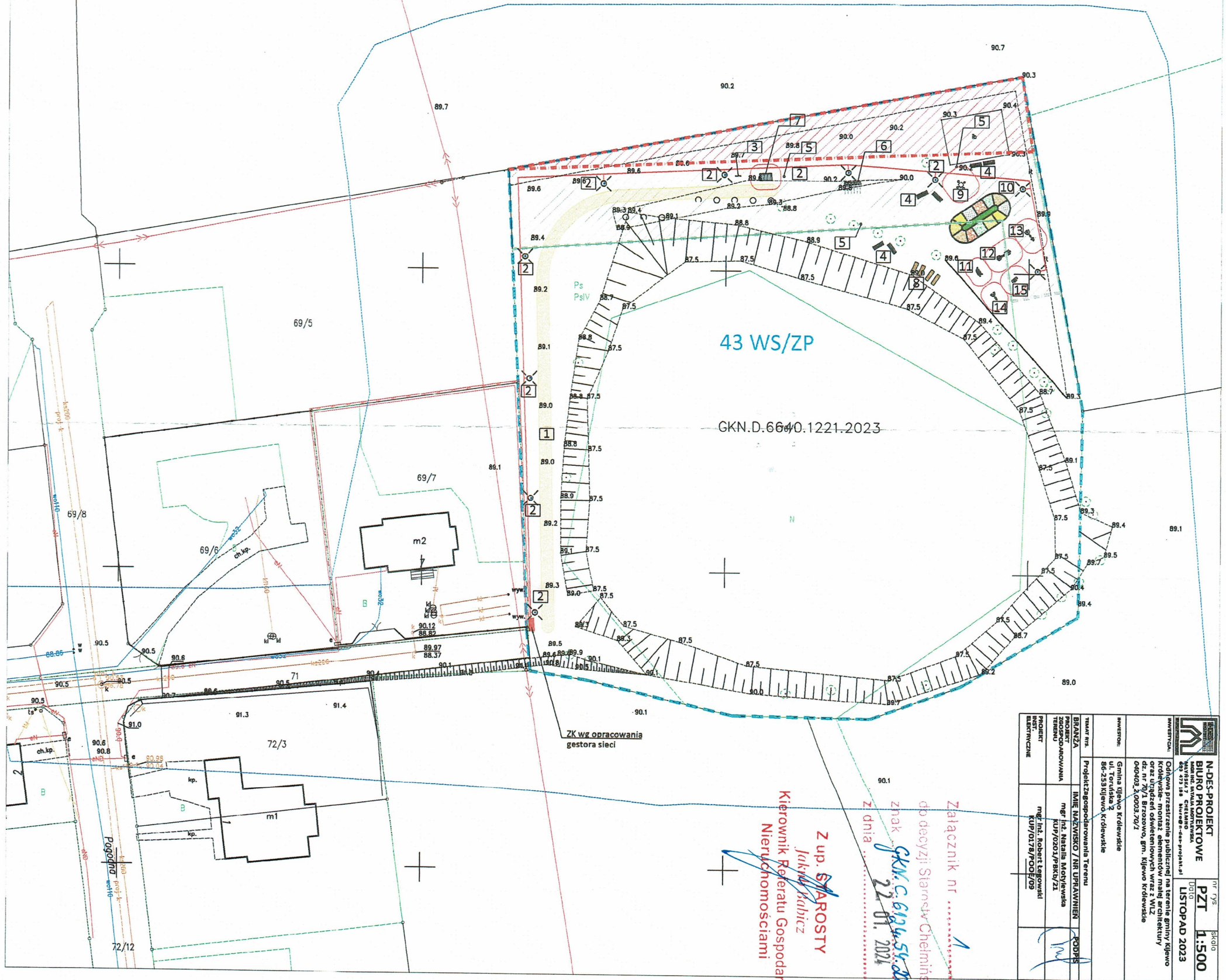

43 WS/ZP
GKN.D.6640.1221.2023

ZK wg opracowania
gestora sieci

Z up. STAROSTY
Jędrzej Kabitz
Kierownik Referatu Gospodarki
Nieruchomościami
Załącznik nr 1
do decyzji Starosty Chełmińskiego
znak GKN.C.6124.54.2023.MT
z dnia 22.01.2024

N-DES-PROJEKT		PZT 1:500	
BIURO PROJEKTOWE		LUTY 2023	
INWESTOR		Gmina Iława	
INWESTYCJA		Kolejowa - modernizacja i rozbudowa	
PROJEKT		miejscowy plan zagospodarowania	
PROJEKTANT		mgr inż. Robert Legowski	
PROJEKT		RUP/0178/POD/09	

GKN.C.6124.54.2023.MT

Chełmno, dnia 13 grudnia 2023 r.

Decyzja stała się ostateczna

dnia 13.12.2023

Chełmno, dnia 13.12.2023

PODINSPEKTOR

ds. Gospodarki Nieruchomościami
(podpis)

Monika Tarka

DECYZJA

Na podstawie art. 2 ust. 1, art. 4 pkt 11, 12 i 13, art. 5 ust. 1, art. 11 ust. 1, 1a i 4, art. 12 ust. 1, 6, 7, 13 i 14 oraz art. 14 ust. 1 ustawy z dnia 3 lutego 1995 r. o ochronie gruntów rolnych i leśnych (tekst jedn. Dz. U. z 2022 r. poz. 2409 ze zm.), art. 104 i art. 107 § 1 i § 3 ustawy z dnia 14 czerwca 1960 r. kodeks postępowania administracyjnego (tekst jedn. Dz. U. z 2023 r. poz. 775 ze zm.), po rozpatrzeniu wniosku Pani Natalii Motylewskiej pełnomocnika Gminy Kijewo Królewskie, ul. Toruńska 2, 86-253 Kijewo Królewskie, NIP 875-148-47-58, REGON 871118508 z dnia 28 listopada 2023 r. (data wpływu do tut. urzędu z dnia 28 listopada 2023 r.) o wydanie decyzji zezwalającej na wyłączenie gruntów rolnych z produkcji

orzekam, co następuje:

1. Zezwolić na wyłączenie z produkcji użytków rolnych oznaczonych jako grunty orne klasy II (RII) o powierzchni 0,1158 ha, znajdujące się na działce oznaczonej w ewidencji gruntów i budynków nr 70/1 o powierzchni 0,8400 ha, położonej w obrębie Brzozowo, gmina Kijewo Królewskie oznaczonych linią kreskowaną koloru czerwonego na załączniku nr 1, stanowiącym integralną część niniejszej decyzji, przeznaczonych pod inwestycję polegającą na montażu elementów małej architektury oraz urządzeń oświetleniowych wraz z WLZ w ramach odnowy przestrzeni publicznej na terenie gminy Kijewo Królewskie.
2. Zwolnić Gminę Kijewo Królewskie ul. Toruńska 2, 86-253 Kijewo Królewskie, NIP 875-148-47-58, REGON 871118508 z obowiązku uiszczenia należności z tytułu wyłączenia z produkcji w/w użytków rolnych.
3. Ustalić opłaty roczne w wysokości 4 387,49 zł (słownie: cztery tysiące trzysta osiemdziesiąt siedem złotych 49/100) z tytułu wyłączenia z produkcji w/w użytków rolnych o powierzchni 0,1158 ha.
4. Zobowiązać Gminę Kijewo Królewskie, ul. Toruńska 2, 86-253 Kijewo Królewskie, NIP 875-148-47-58, REGON 871118508 do uiszczania opłat rocznych w wysokości 4 387,49 zł (słownie: cztery tysiące trzysta osiemdziesiąt siedem złotych 49/100), z tytułu wyłączenia z produkcji wyżej wymienionych użytków rolnych. Obowiązek uiszczenia opłat rocznych powstaje od dnia faktycznego wyłączenia gruntów rolnych z produkcji rolniczej. W związku z powyższym zobowiązuję Gminę Kijewo Królewskie do poinformowania w formie pisemnej Starostę Chełmińskiego o terminie rozpoczęcia robót, w celu ustalenia terminu uiszczenia opłat rocznych, który zostanie określony odrębną decyzją.

5. Zobowiązać inwestora do zdjęcia próchnicznej warstwy gleby z gruntów rolnych oznaczonych jako grunty rolne zabudowane klasy II (RII) oraz wykorzystania jej na cele poprawy wartości użytkowej gruntów na pozostałej części działki objętych inwestycją.

UZASADNIENIE

Wnioskiem z dnia 28 listopada 2023 r. Pani Natalia Motylewska pełnomocnik Gminy Kijewo Królewskie, ul. Toruńska 2, 86-253 Kijewo Królewskie, NIP 875-148-47-58, REGON 871118508 zwróciła się do Starosty Chełmińskiego o wydanie decyzji zezwalającej na wyłączenie gruntów rolnych z produkcji w związku z planowaną inwestycją polegającą na montażu elementów małej architektury oraz urządzeń oświetleniowych wraz z WLZ w ramach odnowy przestrzeni publicznej na terenie gminy Kijewo Królewskie, na działce oznaczonej w ewidencji gruntów i budynków nr 70/1 o powierzchni 0,8400 ha, położonej w obrębie Brzozowo, gmina Kijewo Królewskie.

W toku prowadzonego przez Starostę Chełmińskiego postępowania, na podstawie zgromadzonego w sprawie materiału dowodowego ustalono, że przedmiotowa inwestycja polegająca na montażu elementów małej architektury oraz urządzeń oświetleniowych wraz z WLZ w ramach odnowy przestrzeni publicznej na terenie gminy Kijewo Królewskie, na działce oznaczonej w ewidencji gruntów i budynków nr 70/1 o powierzchni 0,8400 ha, położonej w obrębie Brzozowo, gmina Kijewo Królewskie na terenie obejmującym użytki rolne oznaczone jako grunty orne klasy II (RII).

Zgodnie z miejscowym planem zagospodarowania przestrzennego Gminy Kijewo Królewskie w części dotyczącej wsi Brzozowo (Br2) zatwierdzonym uchwałą Nr VII/56/2019 Rady Gminy Kijewo Królewskie z dnia 30 września 2019 r., działka nr 70/1 zalega na gruntach oznaczonych jako tereny wód powierzchniowych śródlądowych z zielenią urządzoną – 43 WS/ZP (wypis i wyrys z planu zagospodarowania wydany przez Wójta Gminy Kijewo Królewskie z dnia 24 listopada 2023 r. znak: SGG.6727.76.2023.LK).

Bilans gruntów wraz z obszarem przeznaczonym do wyłączenia, został określony na załączonym do wniosku projekcie zagospodarowania działki.

Zgodnie z art. 11 ust. 1 ustawy z dnia 3 lutego 1995 roku o ochronie gruntów rolnych i leśnych (tekst jedn. Dz. U. z 2022 r., poz. 2409 ze zm.), wyłączenie z produkcji użytków rolnych

klasy II może nastąpić po wydaniu decyzji zezwalającej na takie wyłączenie. Zgodnie z art. 11 ust. 4 wyżej wymienionej ustawy wydanie przedmiotowej decyzji następuje przed uzyskaniem pozwolenia na budowę albo dokonaniem zgłoszenia budowy lub wykonania robót budowlanych o których mowa w ustawie z dnia 7 lipca 1994 r. – Prawo budowlane. W decyzji dotyczącej wyłączenia z produkcji użytków rolnych zaliczonych do klasy II, przeznaczonych na cele nierolnicze określa się obowiązki związane z wyłączeniem. W myśl art. 12 ust. 1 wyżej cytowanej ustawy osoba, która uzyskała zezwolenie na wyłączenie gruntów z produkcji, jest obowiązana uiścić należność i opłaty roczne. Obowiązek ten powstaje od dnia faktycznego wyłączenia gruntów z produkcji (rozpoczęcia innego niż rolnicze użytkowanie gruntów). Opłaty roczne – w wysokości 10% należności – uiszcza się przez 10 lat w terminie do dnia 30 czerwca każdego roku.

W związku z powyższym zobowiązano inwestora do poinformowania w formie pisemnej Starostę Chełmińskiego o terminie rozpoczęcia robót. Termin uiszczania opłat rocznych zostanie określony w odrębnej decyzji Starosty Chełmińskiego po otrzymaniu od inwestora informacji o faktycznym wyłączeniu gruntów rolnych z produkcji.

Należność w wysokości 43 874,88 zł (słownie: czterdzieści trzy tysiące osiemset siedemdziesiąt cztery złote 88/100) ustala się na podstawie art. 12 ust. 7 ustawy w następujący sposób:

- *grunty rolne klasy II o powierzchni 0,1158 ha x 378 885,00 zł = 43 874,88 zł*

Następnie stosownie do art. 12 ust. 6 ustawy pomniejsza się o kwotę 46 320,00 zł równą wartości gruntu, ustaloną wg cen rynkowych stosowanych w danej miejscowości w obrocie gruntami, w dniu faktycznego wyłączenia tego gruntu z produkcji, tj. zgodnie z przedłożonym przez inwestora oświadczeniem 40,00 zł/1m².

$$40,00 \text{ zł} \times 1158 \text{ m}^2 = 46\,320,00 \text{ zł}$$

$$43\,874,88 \text{ zł} - 46\,320,00 \text{ zł} = -2\,445,12 \text{ zł}$$

Ponieważ wartość gruntu przewyższa ustaloną należność, zwalnia się inwestora z obowiązku uiszczenia w/w należności.

Opłaty roczne z tytułu wyłączenia gruntów rolnych z produkcji w wysokości 4 387,49 zł (słownie: cztery tysiące trzysta osiemdziesiąt siedem złotych 49/100) ustala się w wysokości 10 % należności w następujący sposób:

- *grunty orne klasy II o powierzchni 0,1158 ha x 378 885,00 zł/1ha = 43 874,88 zł x 10 % = 4 387,49 zł*

Po zasięgnięciu opinii Wójta Gminy Kijewo Królewskie (postanowienie znak: SGG.6125.8.2023.DB z dnia 7 grudnia 2023 r.,) zobowiązano inwestora do zdjęcia próchnicznej warstwy gleby z gruntów ornych klasy II (RII) oraz wykorzystania jej na cele poprawy wartości użytkowej pozostałej części działki nr 70/1, położonej w obrębie Brzozowo, gmina Kijewo Królewskie.

Strona została zawiadomiona o wszczęciu postępowania administracyjnego w sprawie wydania decyzji zezwalającej na wyłączenie gruntów rolnych z produkcji, możliwości zapoznania się z materiałem dowodowym w przedmiotowej sprawie, wypowiedzenia się co do zebranych dowodów i materiałów oraz zgłoszonych żądań, a także złożenia dodatkowych wyjaśnień i dokumentów. Z przysługującego prawa strona skorzystała nie wnosząc uwag ani zastrzeżeń.

Biorąc pod uwagę powyższe, orzeczono jak w sentencji.

POUCZENIE

Od niniejszej decyzji przysługuje stronie prawo wniesienia odwołania do Samorządowego Kolegium Odwoławczego w Toruniu, ul. Targowa 13/15, za pośrednictwem Starosty Chełmińskiego, w terminie 14 dni od dnia doręczenia decyzji.

W trakcie biegu terminu do wniesienia odwołania strona może zrzec się prawa do wniesienia odwołania wobec organu administracji publicznej, który wydał decyzję. Z dniem doręczenia organowi administracji publicznej oświadczenia o zrzeczeniu się prawa do wniesienia odwołania przez ostatnią ze stron postępowania, decyzja staje się ostateczna i prawomocna

(art. 127a § 1 i 2 ustawy z dnia 14 czerwca 1960 r. kodeks postępowania administracyjnego), co oznacza, iż decyzja podlega natychmiastowemu wykonaniu i brak jest możliwości zaskarżenia decyzji do Wojewódzkiego Sądu Administracyjnego. Nie jest możliwe skuteczne cofnięcie oświadczenia o zrzeczeniu się prawa do wniesienia odwołania.

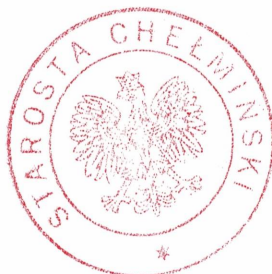

Z up. STAROSTY
Jakub Babicz
Kierownik Referatu Gospodarki
Nieruchomościami

Otrzymują:

1. Pani Natalia Motylewska, N-Des- Projekt Biuro Projektowe, ul. Młyńska 7, 86-200 Chełmno;
2. a/a;

Do wiadomości:

1. Urząd Marszałkowski Województwa Kujawsko – Pomorskiego, Pl. Teatralny 2, 87-100 Toruń.

MAPA DO CELOW PROJEKTOWYCH SKALA 1:500

Mapa do celów projektowych, skala 1:500, wydana w 2023 roku, na podstawie danych geodezyjnych i kartograficznych. Mapa zawiera informacje o granicach działek, powierzchniach, oraz innych danych technicznych. Mapa jest zgodna z przepisami o geodezji i kartografii. Mapa jest zgodna z przepisami o geodezji i kartografii. Mapa jest zgodna z przepisami o geodezji i kartografii.

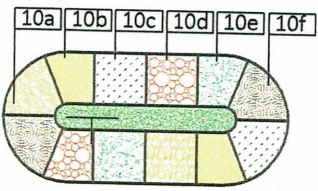

- 10a Trzcina
- 10b Kamień 16/32
- 10c Szyszki
- 10d Kamień >32
- 10e Iglawie sztuczne
- 10f Pnie drewniane

1. LAMPY PIONOWE
2. ŚCIEŻKA MINERALNA
3. TABLICA INFORMACYJNA
4. ŁAWKI
5. ŚMIETNIK
6. STOJAK NA ROWERY
7. ŁAWKA ZADASZONA Z PRZEWIJAKIEM
8. LEŻANKI
9. STÓŁ SZACHOWY
10. ŚCIEŻKA SENSORYCZNA
11. ORBITEK
12. WYCIĄG + KRZESEŁKO (SŁUP)
13. SURFER + TWISTER (SŁUP)
14. WIOŚLARZ
15. BIEGACZ

POWIERZCHNIA PRZEZNACZONA
DO WYŁĄCZENIA GRUNTÓW
Z PRODUKCJI ROLNEJ

BILANS GRUNTÓW [ha]			
	ISTNIEJĄCE	WYŁĄCZENIE	POZOSTANIE
N	0,4000	0	0,4000
Ps IV	0,1900	0	0,1900
R II	0,2500	0,1158	0,1342
ŁĄCZNIE WYŁĄCZENIE		0,1158 ha	

----- DZIAŁKA OBJĘTA INWESTYCJĄ
43 WS/ZP
MPZP: OZNACZENIE JEDNOSTKI STRUKTURALNEJ
ŚCIEŻKA Z NAWIERZCHNIĄ MINERALNĄ

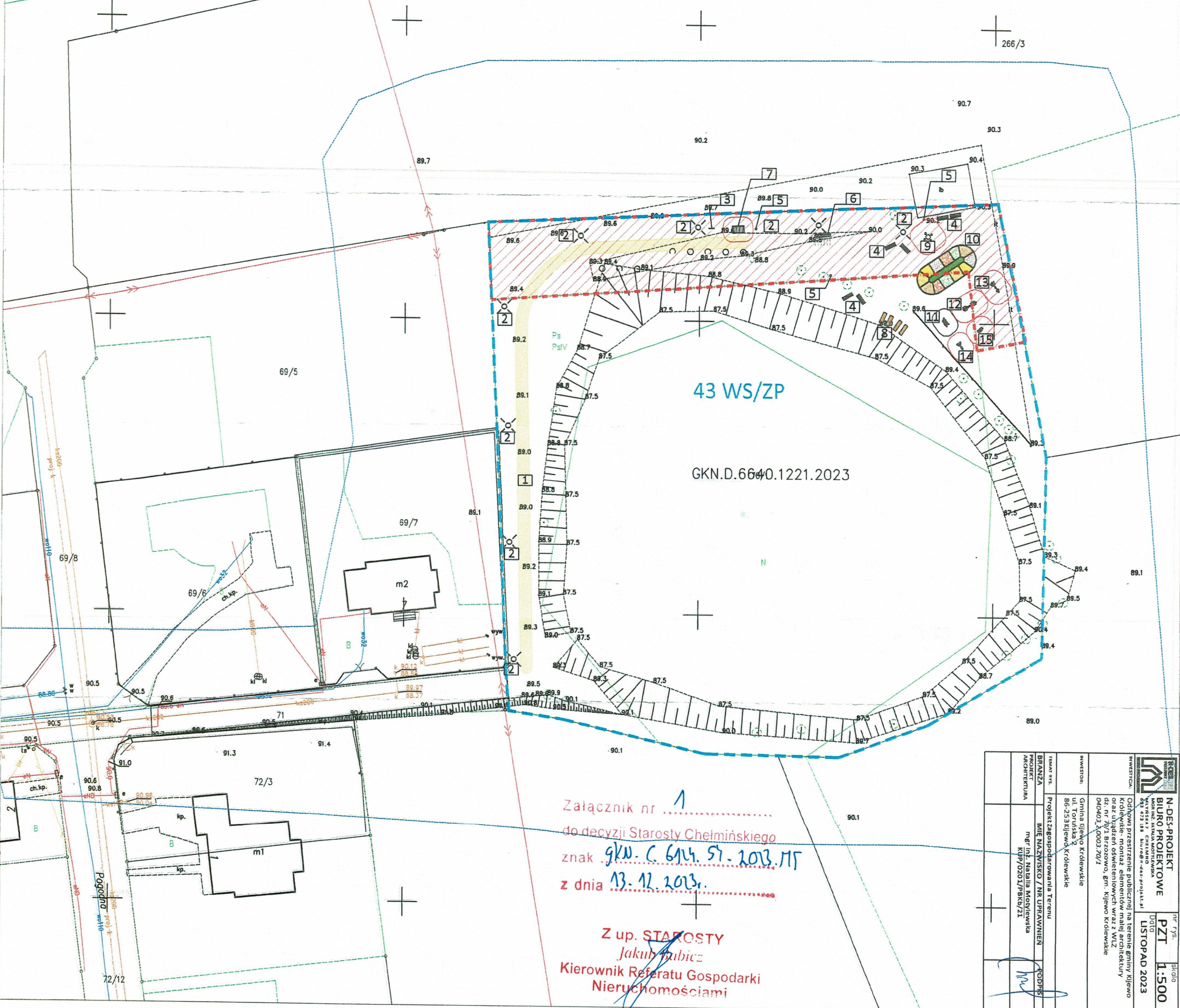

Załącznik nr 1
do decyzji Starosty Chełmińskiego
znak gkn. C. 614. 51. 203. 11
z dnia 13. 12. 2023.

Z up. STAROSTY
Jakub Gubicz
Kierownik Referatu Gospodarki
Nieruchomościami

N-D-5-PROJEKT BIURO PROJEKTOWE PZT 1:500 LISTOPAD 2023		INWESTOR: Gmina Słowo Kłowieckie ul. Toruńska 1 85-333 Słowo Kłowieckie	
BUDOWA PROJEKT ARCHITECTURA		MIEJSCOWOŚĆ / NR UPRAWNIENIA KŁOSZEW / 161/0201/Psk/21	